



BERITA RESMI STATISTIK



Keadaan Ketenagakerjaan Indonesia Agustus 2018

A. KEADAAN KETENAGAKERJAAN

Agustus 2018:
Tingkat
Pengangguran
Terbuka (TPT)
sebesar 5,34
persen

- Jumlah angkatan kerja pada Agustus 2018 sebanyak 131,01 juta orang, naik 2,95 juta orang dibanding Agustus 2017. Sejalan dengan itu, Tingkat Partisipasi Angkatan Kerja (TPAK) juga meningkat 0,59 persen poin.
- Dalam setahun terakhir, pengangguran berkurang 40 ribu orang, sejalan dengan TPT yang turun menjadi 5,34 persen pada Agustus 2018. Dilihat dari tingkat pendidikan, TPT untuk Sekolah Menengah Kejuruan (SMK) masih mendominasi di antara tingkat pendidikan lain, yaitu sebesar 11,24 persen.
- Penduduk yang bekerja sebanyak 124,01 juta orang, bertambah 2,99 juta orang dari Agustus 2017. Lapangan pekerjaan yang mengalami peningkatan persentase penduduk yang bekerja terutama pada Penyediaan Akomodasi dan Makan Minum (0,47 persen poin), Industri Pengolahan (0,21 persen poin), dan Transportasi (0,17 persen poin). Sementara lapangan pekerjaan yang mengalami penurunan utamanya pada Pertanian (0,89 persen poin), Jasa Lainnya (0,11 persen poin), dan Jasa Pendidikan (0,05 persen poin).
- Sebanyak 70,49 juta orang (56,84 persen) bekerja pada kegiatan informal. Selama setahun terakhir, pekerja informal turun sebesar 0,19 persen poin dibanding Agustus 2017.
- Persentase tertinggi pada Agustus 2018 adalah pekerja penuh (jam kerja minimal 35 jam per minggu) sebesar 71,31 persen. Sementara penduduk yang bekerja dengan jam kerja 1–7 jam memiliki persentase yang paling kecil, yaitu sebesar 2,14 persen. Sementara itu, pekerja tidak penuh terbagi menjadi dua, yaitu pekerja paruh waktu (22,07 persen) dan pekerja setengah penganggur (6,62 persen).

1. Angkatan Kerja, Penduduk Bekerja, dan Pengangguran

Jumlah angkatan kerja pada Agustus 2018 sebanyak 131,01 juta orang, naik 2,95 juta orang dibanding Agustus 2017. Komponen pembentuk angkatan kerja adalah penduduk yang bekerja dan pengangguran. Pada Agustus 2018, sebanyak 124,01 juta orang adalah penduduk bekerja, sedangkan sebanyak 7 juta orang menganggur. Dibanding setahun yang lalu, jumlah penduduk bekerja bertambah 2,99 juta orang, sedangkan pengangguran berkurang 40 ribu orang.

Sejalan dengan naiknya jumlah angkatan kerja, Tingkat Partisipasi Angkatan Kerja (TPAK) juga meningkat. TPAK pada Agustus 2018 tercatat sebesar 67,26 persen, meningkat 0,59 persen poin dibanding setahun yang lalu. Kenaikan TPAK memberikan indikasi adanya kenaikan potensi ekonomi dari sisi pasokan (*supply*) tenaga kerja.

Berdasarkan jenis kelamin, terdapat perbedaan TPAK antara laki-laki dan perempuan. Pada Agustus 2018, TPAK laki-laki sebesar 82,69 persen, sedangkan TPAK perempuan hanya sebesar 51,88 persen. Dibandingkan dengan kondisi setahun yang lalu, TPAK laki-laki dan perempuan masing-masing meningkat sebesar 0,18 persen poin dan 0,99 persen poin.

Tabel 1
Penduduk Usia 15 Tahun ke Atas Menurut Jenis Kegiatan Utama
Agustus 2017–Agustus 2018

Status Keadaan Ketenagakerjaan	Setahun Lalu Agustus 2017	Semester Lalu Februari 2018	Saat Ini Agustus 2018	Perubahan 1 Tahun (Agt 2017–Agt 2018)		Perubahan 1 Semester (Feb 2018–Agt 2018)	
(1)	(2)	(3)	(4)	(5)	(6)	(7)	(8)
	juta orang			juta orang	persen	juta orang	persen
Penduduk Usia Kerja	192,08	193,55	194,78	2,70	1,41	1,23	0,64
Angkatan Kerja	128,06	133,94	131,01	2,95	2,30	-2,93	-2,19
Bekerja	121,02	127,07	124,01	2,99	2,47	-3,06	-2,41
Pengangguran	7,04	6,87	7,00	-0,04	-0,57	0,13	1,89
Bukan Angkatan Kerja	64,02	59,61	63,77	-0,25	-0,39	4,16	6,98
Sekolah	16,49	15,61	16,53	0,04	0,24	0,92	5,89
Mengurus Rumah Tangga	39,92	36,01	39,65	-0,27	-0,68	3,64	10,11
Lainnya	7,61	7,99	7,59	-0,02	-0,26	-0,40	-5,01
	persen			persen poin		persen poin	
Tingkat Pengangguran Terbuka (TPT)	5,50	5,13	5,34	-0,16		0,21	
Perkotaan	6,79	6,34	6,45	-0,34		0,11	
Perdesaan	4,01	3,72	4,04	0,03		0,32	
Tingkat Partisipasi Angkatan Kerja (TPAK)	66,67	69,20	67,26	0,59		-1,94	
Laki-Laki	82,51	83,01	82,69	0,18		-0,32	
Perempuan	50,89	55,44	51,88	0,99		-3,56	

Tingkat Pengangguran Terbuka (TPT) adalah indikator yang dapat digunakan untuk mengukur tingkat penawaran tenaga kerja yang tidak digunakan atau tidak terserap oleh pasar kerja. TPT pada Agustus 2017 sebesar 5,50 persen, turun menjadi 5,34 persen pada Agustus 2018.

Dilihat dari daerah tempat tinggalnya, TPT di perkotaan tercatat lebih tinggi dibanding di perdesaan. Pada Agustus 2018, TPT di wilayah perkotaan sebesar 6,45 persen, sedangkan TPT di perdesaan hanya sebesar 4,04 persen. Dibandingkan setahun yang lalu, TPT di perkotaan mengalami penurunan sebesar 0,34 persen poin, sedangkan TPT perdesaan meningkat sebesar 0,03 persen poin.

Dilihat dari tingkat pendidikan pada Agustus 2018, TPT untuk Sekolah Menengah Kejuruan (SMK) masih mendominasi di antara tingkat pendidikan lain, yaitu sebesar 11,24 persen. TPT tertinggi berikutnya terdapat pada Sekolah Menengah Atas (SMA) sebesar 7,95 persen. Dengan kata lain, ada penawaran tenaga kerja yang tidak terserap, terutama pada tingkat pendidikan SMK dan SMA. Mereka yang berpendidikan rendah cenderung mau menerima pekerjaan apa saja, dapat dilihat dari TPT SD ke bawah paling kecil di antara semua tingkat pendidikan, yaitu sebesar 2,43 persen. Dibandingkan kondisi setahun yang lalu, peningkatan TPT hanya terjadi pada tingkat pendidikan Universitas, sedangkan TPT pada tingkat pendidikan lainnya menurun (Gambar 1).

Gambar 1
Tingkat Pengangguran Terbuka (TPT) Menurut Tingkat Pendidikan Tertinggi yang Ditamatkan (persen), Agustus 2017–Agustus 2018

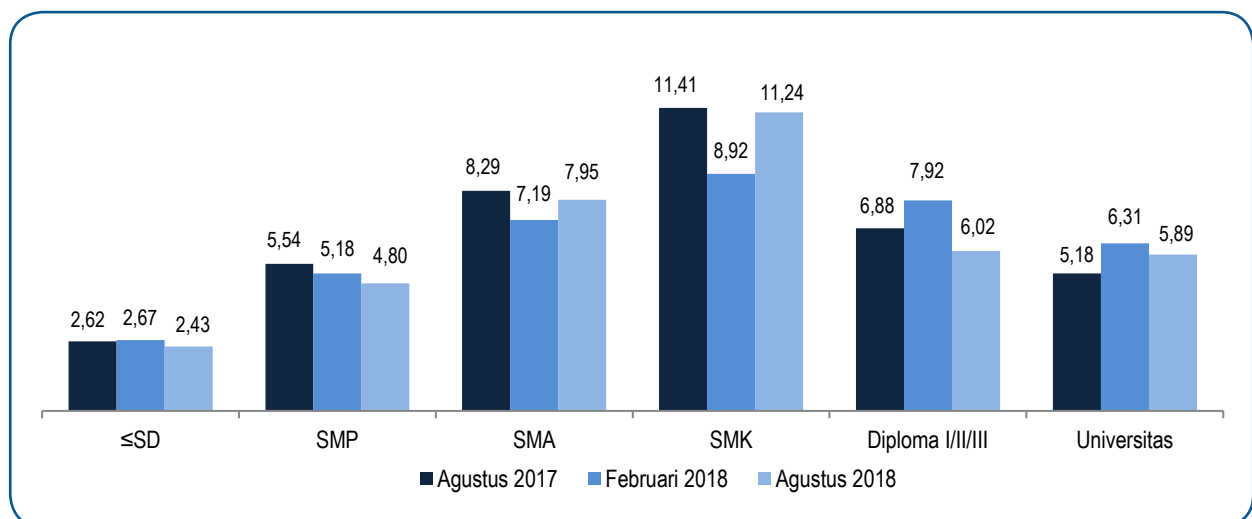

2. Penduduk Bekerja Menurut Lapangan Pekerjaan Utama

Jumlah penduduk yang bekerja pada setiap kategori lapangan pekerjaan menunjukkan kemampuan dalam penyerapan tenaga kerja. Struktur penduduk bekerja menurut lapangan pekerjaan pada Agustus 2018 masih didominasi oleh tiga lapangan pekerjaan utama, yaitu: Pertanian, Kehutanan, dan Perikanan sebesar 28,79 persen; Perdagangan sebesar 18,61 persen; dan Industri Pengolahan sebesar 14,72 persen (Gambar 2 dan Lampiran 1).

Dilihat berdasarkan tren lapangan pekerjaan selama Agustus 2017–Agustus 2018, lapangan usaha yang mengalami peningkatan persentase penduduk yang bekerja terutama pada Penyediaan Akomodasi dan Makan Minum (0,47 persen poin), Industri Pengolahan (0,21 persen poin), dan Transportasi (0,17 persen poin). Sementara lapangan pekerjaan yang mengalami penurunan utamanya pada Pertanian (0,89 persen poin), Jasa Lainnya (0,11 persen poin), dan Jasa Pendidikan (0,05 persen poin).

Gambar 2
Persentase Penduduk Bekerja Menurut Lapangan Pekerjaan Utama, Agustus 2018
dan Perubahan Y-on-Y (persen poin)

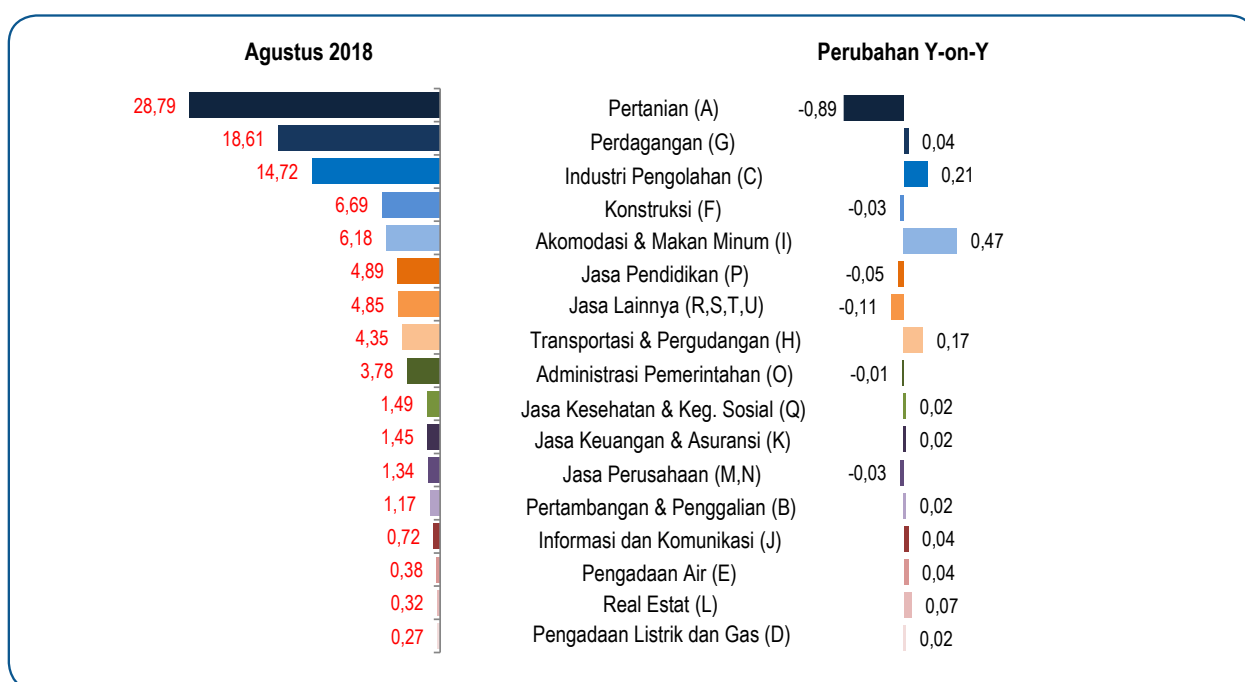

3. Penduduk Bekerja Menurut Status Pekerjaan Utama

Dari seluruh penduduk bekerja pada Agustus 2018, status pekerjaan utama yang terbanyak sebagai buruh/karyawan/pegawai (39,70 persen). Diikuti status berusaha sendiri (19,05 persen), berusaha dibantu buruh tidak tetap/buruh tidak dibayar (15,76 persen), dan pekerja keluarga (12,21 persen). Sementara penduduk yang bekerja dengan status berusaha dibantu buruh tetap memiliki persentase yang paling kecil, yaitu sebesar 3,46 persen.

Dalam setahun terakhir (Agustus 2017–Agustus 2018), peningkatan persentase penduduk bekerja terdapat pada status berusaha dibantu buruh tidak tetap (0,87 persen poin) dan berusaha dibantu buruh tetap (0,20 persen poin). Penurunan terjadi pada status pekerja bebas di pertanian sebesar 0,63 persen poin, pekerja bebas di nonpertanian sebesar 0,30 persen poin, berusaha sendiri sebesar 0,08 persen poin, pekerja keluarga sebesar 0,05 persen poin, dan buruh/karyawan/pegawai sebesar 0,01 persen poin (Gambar 3).

Gambar 3
Persentase Penduduk Bekerja Menurut Status Pekerjaan Utama dan Kegiatan Formal/Informal, Agustus 2017–Agustus 2018

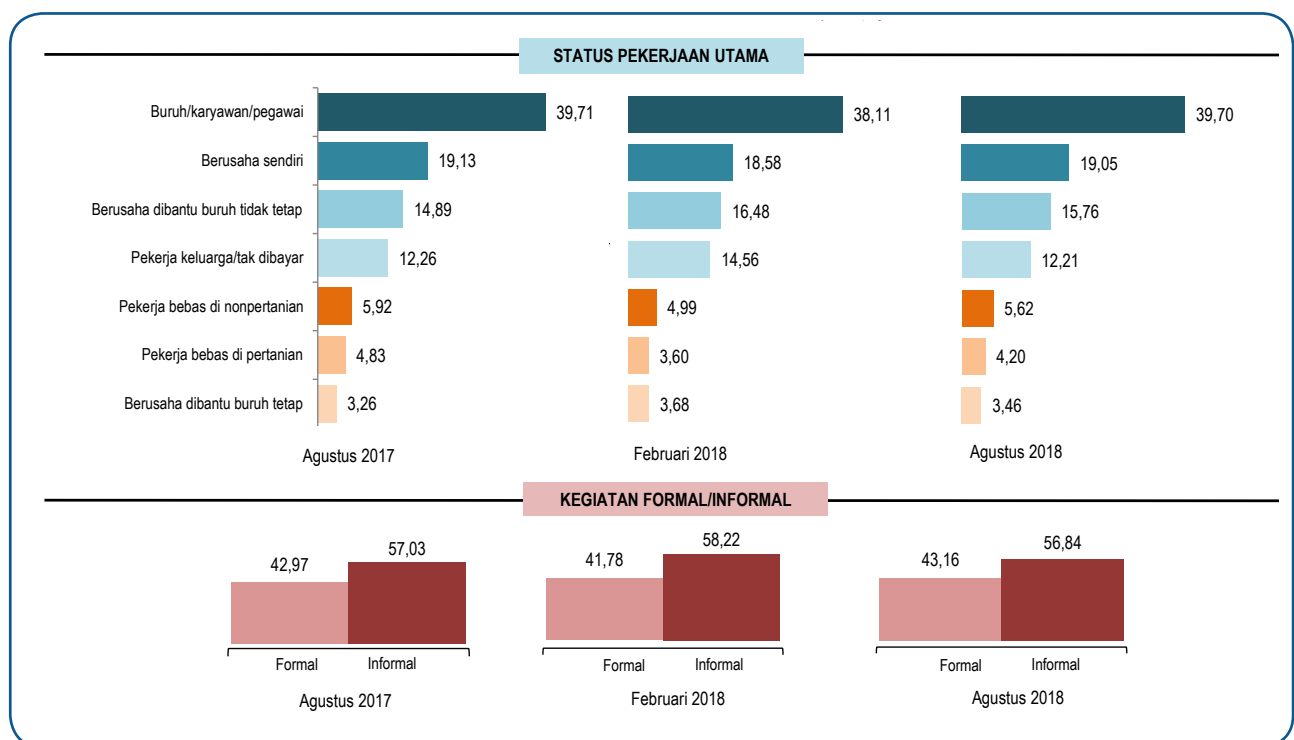

Secara sederhana, kegiatan formal dan informal dari penduduk bekerja dapat diidentifikasi berdasarkan status pekerjaan. Pekerja formal mencakup status berusaha dengan dibantu buruh tetap dan buruh/karyawan/pegawai, sisanya termasuk pekerja informal. Berdasarkan identifikasi ini, maka pada Agustus 2018 sebanyak 53,52 juta orang (43,16 persen) penduduk bekerja pada kegiatan formal dan sebanyak 70,49 juta orang (56,84 persen) bekerja pada kegiatan informal. Selama setahun terakhir, pekerja informal turun sebesar 0,19 persen poin dibanding Agustus 2017.

4. Penduduk Bekerja Menurut Pendidikan Tertinggi yang Ditamatkan

Penyerapan tenaga kerja hingga Agustus 2018 masih didominasi oleh penduduk bekerja berpendidikan SD ke bawah sebanyak 50,46 juta orang (40,69 persen), SMP sebanyak 22,43 juta orang (18,09 persen), SMA sebanyak 22,34 juta orang (18,01 persen), dan SMK sebanyak 13,68 juta orang (11,03 persen). Penduduk bekerja berpendidikan tinggi (Diploma ke atas) ada sebanyak 15,10 juta orang (12,18 persen) mencakup 3,45 juta orang berpendidikan Diploma dan 11,65 juta orang berpendidikan Universitas.

Dalam setahun terakhir, persentase penduduk bekerja berpendidikan SD ke bawah menurun dari 42,13 persen pada Agustus 2017 menjadi 40,69 persen pada Agustus 2018. Sementara pada persentase penduduk bekerja berpendidikan lainnya meningkat (Gambar 4 dan Lampiran 1).

Gambar 4
Persentase Penduduk Bekerja Menurut Pendidikan Tertinggi yang Ditamatkan
Agustus 2017–Agustus 2018

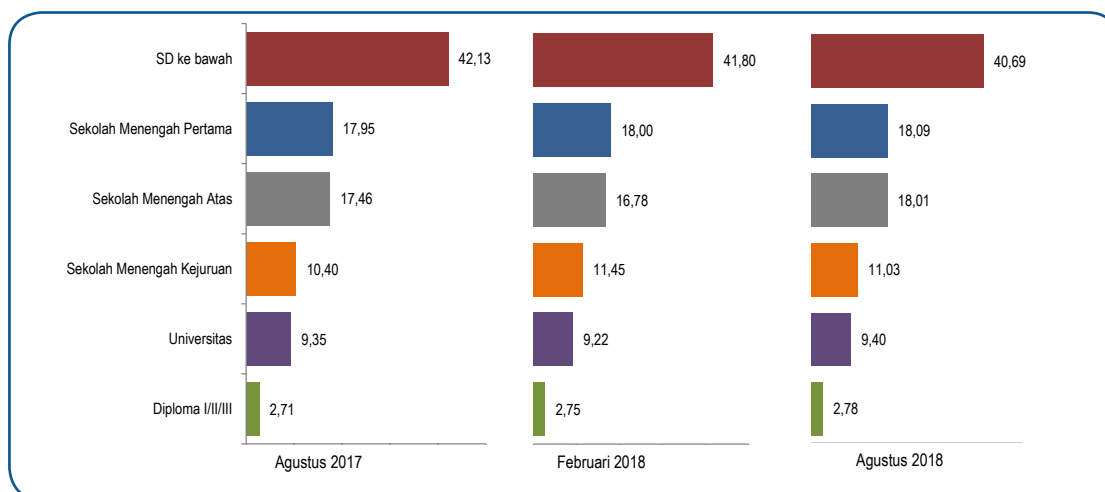

5. Penduduk Bekerja Menurut Jam Kerja

Dilihat dari proporsi penduduk bekerja menurut jam kerja, persentase tertinggi pada Agustus 2018 adalah pekerja penuh (jam kerja minimal 35 jam per minggu) sebesar 71,31 persen. Sementara penduduk yang bekerja dengan jam kerja 1–7 jam memiliki persentase yang paling kecil, yaitu sebesar 2,14 persen. Sementara itu, pekerja tidak penuh terbagi menjadi dua, yaitu pekerja paruh waktu (22,07 persen) dan pekerja setengah penganggur (6,62 persen). Dalam setahun terakhir, persentase setengah penganggur turun sebesar 0,93 persen poin. Sementara persentase pekerja paruh waktu meningkat sebesar 1,67 persen poin (Gambar 5 dan Lampiran 1).

Gambar 5
Persentase Penduduk Bekerja Menurut Jam Kerja
Agustus 2017–Agustus 2018

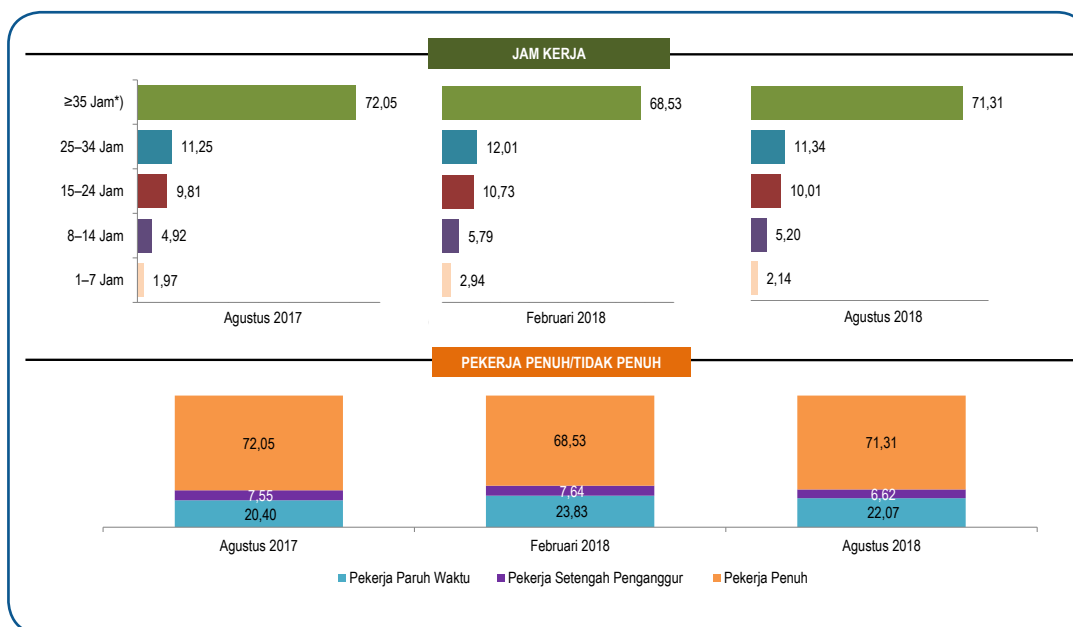

Lampiran 1
Karakteristik Penduduk Bekerja, Agustus 2017–Agustus 2018

Karakteristik Penduduk Bekerja	Setahun Lalu		Semester Lalu		Saat Ini		Perubahan 1 Tahun (Agt 2017 – Agt 2018)		Perubahan 1 Semester (Feb 2018 – Agt 2018)	
	(Agustus 2017)		(Februari 2018)		(Agustus 2018)		(Agt 2017 – Agt 2018)		(Feb 2018 – Agt 2018)	
(1)	(2)	(3)	(4)	(5)	(6)	(7)	(8)	(9)	(10)	(11)
Pendidikan Tertinggi yang Ditamatkan										
SD ke Bawah	50,98	42,13	53,11	41,80	50,46	40,69	-0,52	-1,44	-2,65	-1,11
Sekolah Menengah Pertama	21,72	17,95	22,88	18,00	22,43	18,09	0,71	0,14	-0,45	0,09
Sekolah Menengah Atas	21,13	17,46	21,32	16,78	22,34	18,01	1,21	0,55	1,02	1,23
Sekolah Menengah Kejuruan	12,59	10,40	14,55	11,45	13,68	11,03	1,09	0,63	-0,87	-0,42
Diploma I/II/III	3,28	2,71	3,50	2,75	3,45	2,78	0,17	0,07	-0,05	0,03
Universitas	11,32	9,35	11,71	9,22	11,65	9,40	0,33	0,05	-0,06	0,18
Jumlah	121,02	100,00	127,07	100,00	124,01	100,00	2,99	–	-3,06	–
Lapangan Pekerjaan Utama										
A. Pertanian, Kehutanan, Perikanan	35,92	29,68	38,70	30,46	35,70	28,79	-0,22	-0,89	-3,00	-1,67
B. Pertambangan dan Penggalian	1,39	1,15	1,38	1,09	1,45	1,17	0,06	0,02	0,07	0,08
C. Industri Pengolahan	17,56	14,51	17,92	14,11	18,25	14,72	0,69	0,21	0,33	0,61
D. Pengadaan Listrik dan Gas	0,30	0,25	0,34	0,27	0,34	0,27	0,04	0,02	0,00	0,00
E. Pengadaan Air	0,41	0,34	0,44	0,34	0,47	0,38	0,06	0,04	0,03	0,04
F. Konstruksi	8,14	6,72	7,06	5,55	8,30	6,69	0,16	-0,03	1,24	1,14
G. Perdagangan Besar dan Eceran	22,50	18,57	23,55	18,53	23,07	18,61	0,57	0,04	-0,48	0,08
H. Transportasi dan Pergudangan	5,06	4,18	5,09	4,01	5,40	4,35	0,34	0,17	0,31	0,34
I. Akomodasi dan Makan Minum	6,90	5,71	8,10	6,37	7,66	6,18	0,76	0,47	-0,44	-0,19
J. Informasi dan Komunikasi	0,82	0,68	1,00	0,79	0,90	0,72	0,08	0,04	-0,10	-0,07
K. Jasa Keuangan dan Asuransi	1,72	1,43	1,70	1,33	1,80	1,45	0,08	0,02	0,10	0,12
L. Real Estat	0,30	0,25	0,27	0,21	0,39	0,32	0,09	0,07	0,12	0,11
M, N. Jasa Perusahaan	1,66	1,37	1,58	1,25	1,67	1,34	0,01	-0,03	0,09	0,09
O. Administrasi Pemerintahan	4,58	3,79	5,35	4,21	4,68	3,78	0,10	-0,01	-0,67	-0,43
P. Jasa Pendidikan	5,98	4,94	6,31	4,97	6,07	4,89	0,09	-0,05	-0,24	-0,08
Q. Jasa Kesehatan dan Kegiatan Sosial	1,78	1,47	2,01	1,58	1,85	1,49	0,07	0,02	-0,16	-0,09
R,S,T,U. Jasa Lainnya	6,00	4,96	6,27	4,93	6,01	4,85	0,01	-0,11	-0,26	-0,08
Jumlah	121,02	100,00	127,07	100,00	124,01	100,00	2,99	–	-3,06	–
Status Pekerjaan Utama										
Berusaha sendiri	23,15	19,13	23,62	18,58	23,62	19,05	0,47	-0,08	0,00	0,47
Berusaha dibantu buruh tidak tetap	18,02	14,89	20,94	16,48	19,55	15,76	1,53	0,87	-1,39	-0,72
Berusaha dibantu buruh tetap	3,95	3,26	4,67	3,68	4,29	3,46	0,34	0,20	-0,38	-0,22
Buruh/karyawan/pegawai	48,05	39,71	48,42	38,11	49,23	39,70	1,18	-0,01	0,81	1,59
Pekerja bebas di pertanian	5,85	4,83	4,58	3,60	5,21	4,20	-0,64	-0,63	0,63	0,60
Pekerja bebas di nonpertanian	7,16	5,92	6,34	4,99	6,97	5,62	-0,19	-0,30	0,63	0,63
Pekerja keluarga/tak dibayar	14,84	12,26	18,50	14,56	15,14	12,21	0,30	-0,05	-3,36	-2,35
Jumlah	121,02	100,00	127,07	100,00	124,01	100,00	2,99	–	-3,06	–
Status Pekerjaan Formal/Informal										
Formal	52,00	42,97	53,09	41,78	53,52	43,16	1,52	0,19	0,43	1,38
Informal	69,02	57,03	73,98	58,22	70,49	56,84	1,47	-0,19	-3,49	-1,38
Jumlah	121,02	100,00	127,07	100,00	124,01	100,00	2,99	–	-3,06	–

Lampiran 1
Karakteristik Penduduk Bekerja, Agustus 2017–Agustus 2018 (Lanjutan)

Karakteristik Penduduk Bekerja	Setahun Lalu (Agustus 2017)		Semester Lalu (Februari 2018)		Saat Ini (Agustus 2018)		Perubahan 1 Tahun (Agt 2017–Agt 2018)		Perubahan 1 Semester (Feb 2018–Agt 2018)	
	juta orang	persen (%)	juta orang	persen (%)	juta orang	persen (%)	juta orang	persen (%)	juta orang	persen (%)
(1)	(2)	(3)	(4)	(5)	(6)	(7)	(8)	(9)	(10)	(11)
Jumlah Jam Kerja per Minggu										
1–7	2,38	1,97	3,73	2,94	2,65	2,14	0,27	0,17	-1,08	-0,80
8–14	5,95	4,92	7,36	5,79	6,45	5,20	0,50	0,28	-0,91	-0,59
15–24	11,87	9,81	13,64	10,73	12,41	10,01	0,54	0,20	-1,23	-0,72
25–34	13,62	11,25	15,26	12,01	14,07	11,34	0,45	0,09	-1,19	-0,67
≥ 35*)	87,20	72,05	87,08	68,53	88,43	71,31	1,23	-0,74	1,35	2,78
Jumlah	121,02	100,00	127,07	100,00	124,01	100,00	2,99	–	-3,06	–
Pekerja Penuh/Tidak Penuh										
Pekerja Penuh (≥ 35 jam*)	87,20	72,05	87,08	68,53	88,43	71,31	1,23	-0,74	1,35	2,78
Pekerja Tidak Penuh (1–34 jam)	33,82	27,95	39,99	31,47	35,58	28,69	1,76	0,74	-4,41	-2,78
- Setengah Penganggur	9,14	7,55	9,70	7,64	8,21	6,62	-0,93	-0,93	-1,49	-1,02
- Pekerja Paruh Waktu	24,68	20,40	30,29	23,83	27,37	22,07	2,69	1,67	-2,92	-1,76
Jumlah	121,02	100,00	127,07	100,00	124,01	100,00	2,99	–	-3,06	–

Keterangan: *) termasuk sementara tidak bekerja

Sumber: Diolah dari data Survei Angkatan Kerja Nasional (Sakernas) Agustus 2017, Februari 2018, dan Agustus 2018

Lampiran 2
Tingkat Pengangguran Terbuka Menurut Provinsi (persen)
Agustus 2017–Agustus 2018

Provinsi	Setahun Lalu (Agustus 2017)	Semester Lalu (Februari 2018)	Saat Ini (Agustus 2018)	Perubahan 1 Tahun (Agt 2017–Agt 2018)	Perubahan 1 Semester (Feb 2018–Agt 2018)
(1)	(2)	(3)	(4)	(5)	(6)
Aceh	6,57	6,55	6,36	-0,21	-0,19
Sumatera Utara	5,60	5,59	5,56	-0,04	-0,03
Sumatera Barat	5,58	5,55	5,55	-0,03	0,00
Riau	6,22	5,72	6,20	-0,02	0,48
Jambi	3,87	3,65	3,86	-0,01	0,21
Sumatera Selatan	4,39	4,02	4,23	-0,16	0,21
Bengkulu	3,74	2,70	3,51	-0,23	0,81
Lampung	4,33	4,33	4,06	-0,27	-0,27
Bangka Belitung	3,78	3,61	3,65	-0,13	0,04
Kepulauan Riau	7,16	6,43	7,12	-0,04	0,69
DKI Jakarta	7,14	5,34	6,24	-0,90	0,90
Jawa Barat	8,22	8,16	8,17	-0,05	0,01
Jawa Tengah	4,57	4,23	4,51	-0,06	0,28
D.I. Yogyakarta	3,02	3,06	3,35	0,33	0,29
Jawa Timur	4,00	3,85	3,99	-0,01	0,14
Banten	9,28	7,77	8,52	-0,76	0,75
Bali	1,48	0,86	1,37	-0,11	0,51
Nusa Tenggara Barat	3,32	3,38	3,72	0,40	0,34
Nusa Tenggara Timur	3,27	2,98	3,01	-0,26	0,03
Kalimantan Barat	4,36	4,15	4,26	-0,10	0,11
Kalimantan Tengah	4,23	3,18	4,01	-0,22	0,83
Kalimantan Selatan	4,77	3,86	4,50	-0,27	0,64
Kalimantan Timur	6,91	6,90	6,60	-0,31	-0,30
Kalimantan Utara	5,54	4,68	5,22	-0,32	0,54
Sulawesi Utara	7,18	6,09	6,86	-0,32	0,77

Provinsi	Setahun Lalu (Agustus 2017)	Semester Lalu (Februari 2018)	Saat Ini (Agustus 2018)	Perubahan 1 Tahun (Agt 2017–Agt 2018)	Perubahan 1 Semester (Feb 2018–Agt 2018)
(1)	(2)	(3)	(4)	(5)	(6)
Sulawesi Tengah	3,81	3,19	3,43	-0,38	0,24
Sulawesi Selatan	5,61	5,39	5,34	-0,27	-0,05
Sulawesi Tenggara	3,30	2,79	3,26	-0,04	0,47
Gorontalo	4,28	3,62	4,03	-0,25	0,41
Sulawesi Barat	3,21	2,45	3,16	-0,05	0,71
Maluku	9,29	7,38	7,27	-2,02	-0,11
Maluku Utara	5,33	4,65	4,77	-0,56	0,12
Papua Barat	6,49	5,67	6,30	-0,19	0,63
Papua	3,62	2,91	3,20	-0,42	0,29
Total	5,50	5,13	5,34	-0,16	0,21

Sumber: Diolah dari data Survei Angkatan Kerja Nasional (Sakernas) Agustus 2017, Februari 2018, dan Agustus 2018

KEADAAN KETENAGAKERJAAN INDONESIA AGUSTUS 2018

Berita Resmi Statistik No.92/11/Th. XXI, 5 November 2018



Tingkat Pengangguran Terbuka (TPT) Menurut Daerah Februari 2017-Agustus 2018

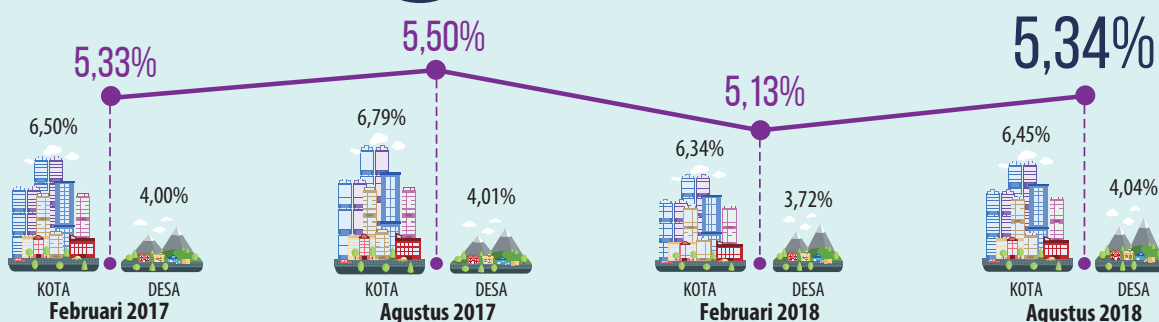

MENURUT JAM KERJA

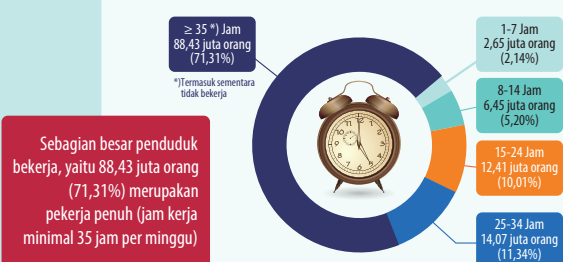

MENURUT TINGKAT PENDIDIKAN

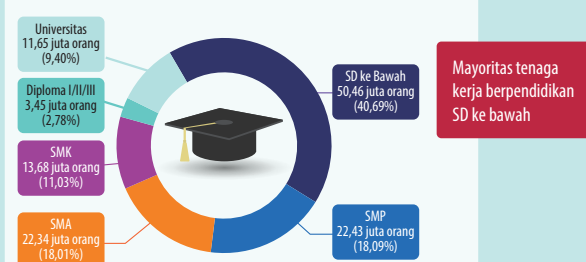

Karakteristik Penduduk Bekerja



BADAN PUSAT STATISTIK
<https://www.bps.go.id>

Diterbitkan oleh:



Badan Pusat Statistik
Jl. dr. Sutomo No. 6-8
Jakarta-Indonesia 10710



Nurma Midayanti, S.Si, M.Env.Sc
Direktur Statistik Kependudukan dan Ketenagakerjaan
Telepon: 3810291-5, Pesawat 4100
E-mail: nurma@bps.go.id
Website: www.bps.go.id



Konten Berita Resmi Statistik dilindungi oleh Undang-Undang, hak cipta melekat pada Badan Pusat Statistik. Dilarang mengumumkan, mendistribusikan, mengomunikasikan, dan/atau menggandakan sebagian atau seluruh isi tulisan ini untuk tujuan komersial tanpa izin tertulis dari Badan Pusat Statistik.